



Ley de Reducción y Reciclaje de Desechos de Wisconsin



Antecedentes

Esta publicación proporciona un resumen del programa estatal de reciclaje de Wisconsin con referencias al estatuto estatal (Estatutos de Wisconsin, capítulo 287) y a las normas administrativas relacionadas que se encuentran en el Código Administrativo de Wisconsin (Capítulos NR 542 a 549). Para situaciones específicas, deben consultarse los estatutos y normas administrativas apropiadas. Hay disponibles enlaces a los Estatutos de Wisconsin y a los Códigos Administrativos de Wisconsin con respecto al reciclaje en el sitio web del Departamento de Recursos Naturales en dnr.wi.gov buscando "recycling law".

La ley de reducción, recuperación y reciclaje de desechos sólidos se aprobó para promover el desarrollo de estructuras de gestión de desechos y para alentar la reducción, reutilización y reciclaje de los desechos sólidos de Wisconsin. Cuando se aprobó la ley en 1990, solo se reciclaba alrededor del 17 por ciento de los desechos sólidos municipales. Para finales de 2004, diez años después de que se implementaran completamente los requisitos de reciclaje, los estudios mostraron que el porcentaje había aumentado al 32 por ciento. Hoy los mercados de reciclaje se están expandiendo, creando puestos de trabajo en Wisconsin y están redirigiendo los desechos a los vertederos.

El reciclaje promueve el empleo

Reciclar apoya el empleo y el crecimiento económico en Wisconsin. Cuando los materiales reciclables se desechan en vertederos, las industrias estatales pierden recursos valiosos. El Departamento de Recursos Naturales de Wisconsin (DNR, por sus siglas en inglés) se compromete a minimizar los desechos e incrementar la recuperación de recursos para expandir la economía de Wisconsin con inversiones significativas en la infraestructura de reciclaje del estado. Las instalaciones de procesamiento, los servicios municipales de reciclaje y otras respuestas locales a los requisitos de la ley apoyan el empleo e impulsan el crecimiento de la industria del reciclaje.

Opciones de jerarquía de desechos

La política descrita en la ley establece una jerarquía de preferencias para opciones de gestión de desechos sólidos. Las opciones ordenadas de más a menos preferible son:

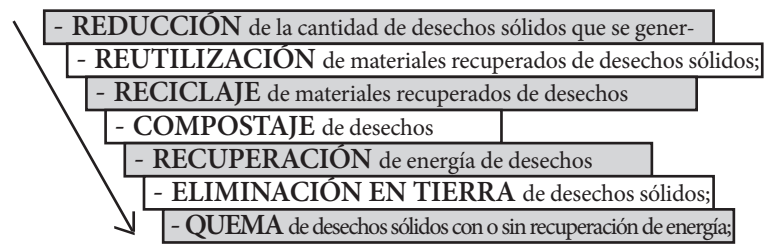
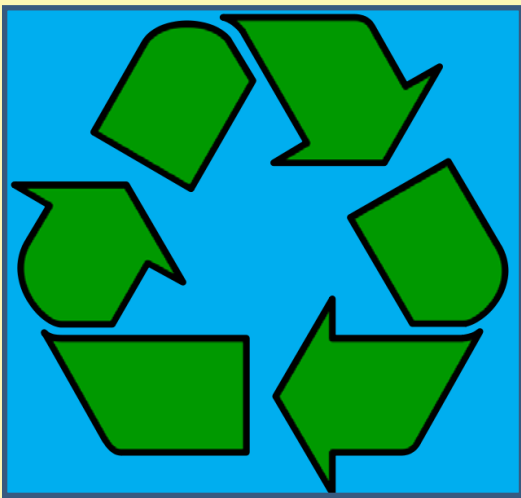

La ley también establece prohibiciones de envío a vertederos e incineración de ciertos materiales que entraron en vigor en 1991, 1993 y 1995. Se establecieron prohibiciones adicionales en 2010 y 2011. Sin embargo, hay algunas excepciones. Los principales puntos de la ley de reciclaje de Wisconsin se resumen en las siguientes páginas.

Contenidos

Antecedentes y resumen.....	1
Prohibiciones y excepciones de los vertederos de Wisconsin.....	2
Roles de reciclaje: DNR, RUs y camiones.....	3
Unidades responsables: Criterios y asistencia.....	4
Requisitos y recursos de la agencia estatal.....	5
Otras leyes de reciclaje.....	6
Compostaje e iniciativas adicionales de reciclaje.....	7
Contactos y recursos.....	8

Wisconsin recicla

Los siguientes elementos están prohibidos en los vertederos e incineradores en todo el estado y deberían reutilizarse, reciclarse o compostarse.

Contenedores

- Plásticos, botellas y frascos de plástico #1 y #2
- Contenedores de aluminio
- Latas y contenedores bimetálicos
- Contenedores de vidrio
- Latas y contenedores de acero (estaño)

Papel y cartón

- Cartón corrugado
- Revistas, catálogos y otros materiales en papel similar
- Periódicos y materiales de noticias impresos
- Papel de oficina

Materiales de jardín

- Cortadoras de césped
- Escombros y arbustos de menos de 6" de diámetro
- Hojas

Elementos de automóviles

- Baterías de plomo-ácido para vehículos
- Neumáticos*
- Filtros de aceite usados
- Aceites de descarte*

**Los neumáticos y los aceites de descarte pueden quemarse en una instalación de tratamiento de desechos sólidos con recuperación de energía*

Electrodomésticos

- Aires acondicionados
- Calderas
- Secadores de ropa
- Lavadoras de ropa
- Deshumidificadores
- Congeladores
- Incineradores
- Microondas (vea s. 287.07, Wis. Stats.)
- Refrigeradores
- Cocinas y hornos
- Calentadores de agua

Dispositivos electrónicos

- Teléfonos celulares
- Computadoras - de escritorio, portátiles, tabletas
- Monitores de computadora
- Impresoras de escritorio (incluidas las que tienen escáner, fax y fotocopiadoras, y las impresoras 3D)
- Reproductores de DVD, VCR, DVR y otros reproductores de video libros digitales
- Máquinas de fax
- Otros accesorios para computadoras (incluidos teclados, mouse, parlantes, discos duros externos y memorias USB)
- Televisores

¿Por qué se prohíben en los vertederos e incineradores?

Los elementos en esta lista están fabricados con materiales que pueden reutilizarse en productos nuevos. Algunos también tienen componentes tóxicos que pueden contaminar el agua, el aire o el suelo. Reciclar y compostar permite que los vertederos duren más, proporciona mercados con materiales reutilizables valiosos, crea puestos de trabajo y previene la contaminación.

¿Por qué no se prohíben más materiales?

El cartón corrugado está prohibido mientras que el cartón encerado no lo está. Algunas cosas con enchufes, como las computadoras, están prohibidas, mientras que otras, como las tostadoras, no lo están.

¿Por qué? Las prohibiciones vigentes cubren algunos de los materiales más fácilmente reutilizables y más tóxicos en el mercado actual.

Eventualmente, se podrían añadir más elementos a esta lista, a medida que se desarrollan nuevos mercados de reciclaje o cambian los tipos de materiales que descartamos.

Algunas comunidades hacen mayores esfuerzos de lo que requiere la ley estatal. Verifique con su gobierno local o prestador de servicio de reciclaje para saber qué materiales adicionales se aceptan para el reciclaje en su zona. Los requisitos de reciclaje de Wisconsin aplican para todas las personas en el estado en todas las residencias y lugares de trabajo o esparcimiento.

NOTA: Mientras que la espuma de poliestireno y los plásticos #3 a #7 también se incluyen en la prohibición y son reciclables en algunas comunidades, una variante emitida por el DNR actualmente permite que tales materiales se envíen a vertederos o se incineren.

Excepciones

Residuos

Las prohibiciones no aplican para los "contenedores" de residuos y elementos de "papel y cartón" recolectados, tratados y desechados por una unidad responsable (RU, por sus siglas en inglés). Incluso un buen programa de reciclaje no capturará 100% de todos los materiales reciclables posibles, y algunos materiales no pueden reciclarse por su uso o contaminación. Los ejemplos incluyen los recipientes de plástico utilizados para recolectar aceite de descarte o periódicos utilizados para limpiar. También hay excepciones por emergencias, materiales contaminados involuntariamente, la reutilización beneficiosa aprobada de un material dentro de un vertedero y ciertos plásticos si no es posible el reciclaje.

Ciertos incineradores de derroche a energía

Las RU en el área de servicio de un incinerador de derroche a energía (WTE, por sus siglas en inglés) que estaban en funcionamiento desde abril de 1990 tienen una excepción en virtud de la ley. Las dos instalaciones de WTE en funcionamiento en Wisconsin son el incinerador del condado de Barron y la Instalación de Recuperación de Energía La Crosse/Xcel. Estas RU son necesarias para reciclar solo acero, aluminio y contenedores de vidrio. Se permite que incineren otros materiales combustibles para obtener energía. Sin embargo, muchas RU en las áreas de servicio del incinerador WTE requieren reciclaje de papel y plástico según las ordenanzas locales. Puede encontrar más información sobre las excepciones en s. 287.07, Wis. Stats., o contactando al Coordinador de reciclaje del programa de gestión de desechos y materiales a través de DNRRRecycling@Wisconsin.gov.

Roles de reciclaje

El rol del DNR

El DNR supervisa las prohibiciones de eliminación y los requisitos del programa, y tiene responsabilidad compartida con unidades locales de gobierno para hacer cumplir estas disposiciones. El DNR está autorizado según s. 287.95, Wis. Stats. para emitir citaciones y recolectar incautaciones de individuos y empresas que infringen las leyes de reciclaje estatales. En general, la implementación del DNR de la ley de reciclaje funciona para lograr el cumplimiento a través de la educación, la asistencia técnica y financiera.

El DNR lleva a cabo recolección de datos de todo el estado, produce materiales de divulgación gratuitos y administra ayuda financiera para unidades responsables.



Programas de reciclaje efectivos

Cada RU en Wisconsin debe mantener un programa de reciclaje efectivo aprobado según se define en s. 287.11, Wis. Stats., y NR 540 y 542, Wis. Adm. Code.

La designación de un programa de reciclaje efectivo es significativa porque determina la capacidad de un gobierno local para enviar a vertederos o incinerar los desechos sólidos municipales en Wisconsin, y su elegibilidad para los fondos de subvención de reciclaje estatales.

Sin un programa de reciclaje efectivo, ninguna persona, negocio o institución dentro de la jurisdicción de la RU puede eliminar legalmente los desechos sólidos municipales en Wisconsin.

Las RU también deben informar de forma anual al DNR sobre su programa de reciclaje, incluida la cantidad de materiales recolectados para reciclar.



El rol de las comunidades de Wisconsin

Unidades responsables (RU, por sus siglas en inglés)

Los estatutos delegan la responsabilidad de implementar programas de reciclaje municipales a las unidades responsables (RU). Una RU puede ser un sistema de gestión de desechos sólidos de la municipalidad, del condado o de la tribu, u otra unidad de gobierno local que sea responsable de planificar, operar y financiar un programa de reciclaje.

Cada RU debe desarrollar e implementar un programa de reciclaje para gestionar los materiales prohibidos que se generan dentro de su región, en cumplimiento con la ley y las prioridades de gestión de desechos sólidos de Wisconsin.

Cada comunidad debe ser una RU o parte de una RU de varias municipalidades o del condado.

Una RU también se encarga de la educación de sus residentes y negocios sobre la ley de reciclaje.

Una campaña educativa en curso que recuerde a los residentes y negocios sobre los programas de reciclaje locales es clave para mantener tasas de reciclaje altas en las comunidades.

Vea la página 4 para obtener más detalles.

Requisitos del programa

Según la ley de reciclaje integral de Wisconsin, cada ciudadano de Wisconsin debe tener centros de servicio de reciclaje o entrega con fácil acceso, y debería recibir educación y divulgación sobre reciclaje.

Además, para asegurar que se brinden los servicios de reciclaje para los residentes, la ley delega a las RU la responsabilidad de asegurarse de que las ubicaciones no residenciales -incluidos los negocios, instituciones, eventos especiales y construcciones- reciclen los materiales prohibidos en los vertederos.

La ley no requiere que las RU proporcionen estos servicios por sí mismas.

El rol y los requisitos de los camiones

Todos los camiones de desechos con licencia del DNR que recolectan y transportan desechos sólidos municipales deben notificar a sus clientes sobre la necesidad de cumplir con las leyes de reciclaje estatales y locales (NR 502.06, Wis. Adm. Code). Para cumplir con este requisito, un camión debe notificar a los clientes nuevos y existentes que las leyes locales y estatales aplican por igual para todos los residentes e instalaciones no residenciales de Wisconsin, incluidas aquellas cuyos desechos y reciclables se envíen en camión fuera del estado.

Criterios para un programa de reciclaje efectivo

Los programas de reciclaje de las unidades responsables deben cumplir con ciertos requisitos enumerados en los estatutos y códigos administrativos estatales. A continuación, se resumen los requisitos básicos.

1. Aprobar una **ordenanza de reciclaje local** que:
 - requiera que los residentes separen los reciclables para ser reciclados;
 - requiera que los propietarios de residencias multifamiliares o propiedades no residenciales proporcionen contenedores adecuados separados para los reciclables, notifiquen e informen a todos los usuarios y ocupantes sobre el programa de reciclaje, y establezcan la recolección y el reciclaje de los materiales;
 - prohíba la eliminación de reciclables que se han separado para ser reciclados; y
 - contenga las disposiciones para la ejecución que creen la autoridad para verificar el cumplimiento y evalúen las multas por incumplimiento.Las RU pueden descargar una ordenanza de muestra buscando "sample recycling ordinance" en dnr.wi.gov.
2. Llevar a cabo un programa educativo para informar a los residentes y negocios sobre qué reciclables se recolectan, dónde y cómo se reciclan, así como sobre las opciones de reciclaje y compostaje para otros materiales prohibidos para su eliminación en vertederos.
3. Proporcionar un programa para recolectar, procesar y comercializar reciclables de residencias unifamiliares o de dos a cuatro unidades. La RU puede llevar a cabo este sistema directamente o contratarlo. El sistema debe asegurar que los reciclables estén separados de los desechos sólidos y mantengan su condición comercializable.

*Las RU que no proporcionen o contraten el servicio de recolección deben poder demostrar que sus residentes tengan acceso conveniente a un servicio de recolección de contratación privada. Vea la nota para saber más detalles.***
4. Implementar un Plan de garantía de cumplimiento para mejorar el cumplimiento de al menos una infracción común de reciclaje, y actualizarlo a medida que se

descubren nuevos problemas de incumplimiento. Se anima a las RU a abordar más estrategias de cumplimiento que el mínimo, y a actualizarlas según sea necesario. .

5. Presentar un informe anual sobre los programas y la recolección al DNR antes del 30 de abril de cada año. Cada RU debe hacer esto, ya sea que reciba una subvención de reciclaje o no. Los informes anuales se encuentran disponibles en copias físicas a mediados de enero de cada año. El personal del departamento ofrece asistencia para completar informes por medio de seminarios web y llamadas de conferencia.
6. **Notificar al DNR** sobre los cambios en el programa (incluidos los cambios en la información de contacto) contactando a un especialista de reciclaje regional.
7. Adherirse a otras disposiciones establecidas por las normas del DNR.

Para obtener más información sobre estos requisitos, busque "responsible unit" en dnr.wi.gov.

***Las normas administrativas requieren que las municipalidades con poblaciones de 5000 personas o más y una densidad proporcional agregada de al menos 70 personas por milla cuadrada proporcionen recolección en las aceras de periódicos, contenedores de vidrio, aluminio y acero, contenedores de plástico #1 y #2, cartón corrugado y revistas, al menos una vez al mes para residencias monofamiliares y de dos a cuatro unidades. También deben proporcionar recolección de entregas de materiales que no se recolectan en las aceras. Las municipalidades con poblaciones menores de 5000 personas o una densidad poblacional agregada menor de 70 personas por milla cuadrada deben proporcionar recolección ya sea en las aceras o de las entregas para las residencias monofamiliares y de dos a cuatro unidades.*

Asistencia financiera estatal para las RU

El DNR proporciona subvenciones para que las RU las utilicen para administrar y mejorar sus programas de reciclaje.

Subvención de reciclaje básica para unidades responsables

Esta subvención está disponible solo para las RU con un programa de reciclaje efectivo aprobado. Para recibir esta subvención, una RU debe mantener un programa de reciclaje efectivo, poder documentar sus gastos operativos y de equipamiento y presentar una solicitud completa antes del 1 de octubre del año anterior a la asignación de la subvención. Las RU que presenten solicitudes tardías recibidas antes del 30 de octubre son elegibles, pero reciben fondos a una tasa reducida. Hay información adicional y formularios de solicitud disponibles buscando "recycling grants" en dnr.wi.gov.

Subvención de consolidación de reciclaje

Este programa de subvenciones ofrece asistencia complementaria para unidades responsables que cumplan con los criterios de elegibilidad en s. 287.24, Wis. Stats., con el objetivo de alentar la colaboración entre las RU. Hay información adicional y formularios de solicitud disponibles buscando "consolidation grant" en dnr.wi.gov.

Requisitos para agencias estatales

Compra de productos reciclados por parte de la agencia

El Departamento de Administración (DOA, por sus siglas en inglés) es responsable de establecer guías para las agencias estatales y locales con respecto a la procuración de especificaciones para contenidos reciclados en productos, requisitos de compra, y separación y recolección de materiales reciclables de las oficinas del gobierno.

Para obtener más información, visite el sitio web del DOA en doa.wi.gov, o vea el resumen informativo de la agencia fiscal legislativa de Wisconsin sobre "Reciclaje de desechos sólidos y programas de reducción de desechos".

Requisitos de etiquetado de productos

El Departamento de Agricultura, Comercio y Protección del Consumidor (DATCP, por sus siglas en inglés) ha establecido las normas que coinciden ampliamente con los estándares industriales nacionales sobre el contenido de los productos etiquetados como reciclados, reciclables o degradables. Etiquetar o representar un producto en infracción de estas normas está sujeto a una multa. El DATCP también administra una norma que establece los requisitos de etiquetado para contenedores plásticos. El etiquetado preciso proporciona información necesaria para que los operadores de programas de reciclaje faciliten el reciclaje o la reutilización de los contenedores. Para obtener más información, vea el resumen informativo de la agencia fiscal legislativa de Wisconsin sobre "Reciclaje de desechos sólidos y programas de reducción de desechos".

Materiales reciclados de construcción

El Departamento de Transporte (DOT, por sus siglas en inglés) trabaja con contratistas para utilizar la cantidad máxima de materiales recuperados posible en proyectos de construcción administrados por el DOT. Los materiales recuperados incluyen vidrio, papel de descarte, pavimento, cerámica de descarte, plásticos reciclados y desechos industriales de gran volumen, como cenizas volantes y de fondo, residuos de papeleras, desechos de fundición y otros desechos con características similares que están aprobadas por el DNR. Estos elementos pueden utilizarse como materiales de revestimiento, estructura, paisajismo y relleno para todas las carreteras y otras mejoras del sistema de transporte.

El DOT está desarrollando normas técnicas de uso para varios materiales de construcción, y alentando a los contratistas a utilizar estos materiales cuando sea posible. Para obtener más información, visite wisconsindot.gov.

Recursos en virtud de la ley de reciclaje

Barrido de Wisconsin

Administrado por el Departamento de Agricultura, Comercio y Protección del Consumidor (DATCP, por sus siglas en inglés) el programa de barrido permite que los gobiernos locales recolecten y eliminen de forma apropiada los desechos peligrosos agrícolas, residenciales y comerciales, así como los medicamentos recetados no deseados.

El programa utiliza dinero del Fondo Ambiental para proporcionar subvenciones para condados, ciudades, pueblos, comisiones de planificación regionales y otras municipalidades para realizar recolecciones.

Establecido en 1990 para proporcionar asistencia financiera para recolectar pesticidas agrícolas innecesarios, el programa se expandió en 2004 para incluir desechos del hogar como ácidos, químicos inflamables, mercurio, pintura de plomo y disolventes.

En 2007, la legislatura autorizó que el DATCP incrementara la subvención de elegibilidad para incluir los medicamentos recetados innecesarios.

Para conocer más sobre el programa de barrido de Wisconsin, visite cleansweep.wi.gov.

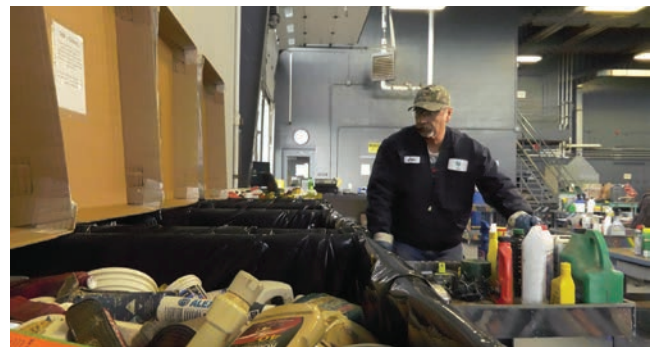

Consejo de reciclaje

El Consejo de reciclaje es un grupo de ciudadanos designado por el gobernador para asesorar al gobernador, a la legislatura y a las agencias estatales sobre la reducción, recuperación y políticas de reciclaje de desechos. El Consejo está unido al DNR por motivos administrativos (s. 287.22, Wis. Stats). La membresía actual incluye personas que representan la industria, los negocios y las unidades locales del gobierno. Para obtener más información sobre el Consejo, busque "Council on Recycling" en dnr.wi.gov.

Otras leyes de reciclaje y desechos

Requisitos de espacio de reciclaje

El Departamento de Seguridad y Servicios Profesionales requiere que los propietarios de edificios proporcionen espacio adecuado dentro o junto a un edificio público para la separación, almacenamiento temporario y recolección de materiales sujetos a prohibiciones de los vertederos.

Este código aplica para edificios recién construidos, añadidos que incrementan el tamaño de un edificio público en más del 50 por ciento, o alteraciones de 10000 pies cuadrados o más (s. 101.126, Wis. Stats.).

Recolección y reciclaje de aceite usado

Cualquier negocio que venda aceite de motor para automóviles a los clientes debe mantener un centro de recolección de aceite o publicar un letrero que informe a los clientes sobre el centro de recolección de aceite usado más cercano. Si no hay centros de recolección de aceite usados adecuados disponibles, los gobiernos locales y del condado deben proporcionarlos. Desde 2011, los filtros de aceite usados también están prohibidos en los vertederos y, por tanto, deben reciclarse (ss. 287.07 and 287.15, Wis. Stats.).

Para obtener más información, busque "used oil" en dnr.wi.gov.



Baterías de plomo-ácido y óxido de

Los vendedores de baterías de plomo-ácido de los automóviles deben cobrar un depósito de \$10 en la venta de baterías de repuesto y reembolsar el depósito si el consumidor regresa la batería al vendedor.

El vendedor puede cobrar hasta \$3 por cada batería adicional entregada y puede rehusarse a aceptar más de dos baterías al día para cualquier cliente individual (s. 287.18, Wis. Stats.).

Para obtener más información, busque "recycling batteries" en dnr.wi.gov.



Arrojar basura

Es ilegal arrojar basura en Wisconsin. Arrojar basura incluye arrojar cualquier desecho sólido en cualquier carretera, en cualquier cuerpo de agua del estado o en cualquier propiedad pública o privada, a menos que se lo haga en cumplimiento de otras leyes estatales.

También es ilegal abandonar cualquier automóvil, bote, otro vehículo o aeronave en las aguas del estado (s. 287.81, Wis. Stats.).

Electrodomésticos con refrigerantes

Tanto las normas estatales como federales prohíben la emisión de refrigerantes regulados -CFC, HCFC, HFC, PFC y mezclas- al ambiente. Estos químicos se utilizan para producir refrigeración en vehículos y electrodomésticos como refrigeradores, congeladores, aires acondicionados, deshumidificadores y refrigeradores de agua. Los refrigerantes son reciclables y deben recuperarse de forma apropiada utilizando equipos aprobados operados por técnicos calificados. La instalación que recupera estos refrigerantes debe estar registrada con el DNR, mantener registros de sus actividades de recuperación y proporcionar documentación de que los refrigerantes se eliminaron de forma apropiada a quien sea que recibe los equipos descartados. Cualquier equipo de acarreo que no se salve y que todavía contenga refrigerantes debe certificarse cada año como "Transporte seguro" con el DNR (NR 488, Wis. Adm. Code). Para obtener información, busque "recuperación de refrigerantes" en dnr.wi.gov

Compostaje y quema

Compostaje

Desde 1993, cuando los materiales de jardín estaban prohibidos para su eliminación en vertederos, muchas comunidades e individuos comenzaron a compostar. El DNR regula las operaciones de compostaje a gran escala en cierto grado, dependiendo del tamaño de la operación y los materiales compostados. Las ordenanzas locales también pueden aplicar a cualquier tipo de compostaje, desde los domésticos hasta las operaciones comerciales a gran escala. Para ver las normas y regulaciones de compostaje, busque “compost” en dnr.wi.gov.



Incineración de basura a cielo abierto

La ley estatal prohíbe que cualquier persona quemar materiales reciclables prohibidos en los vertederos (ver página 2). También es ilegal quemar otros residuos, materiales húmedos, sustancias grasas, materiales asfálticos, productos de goma y plástico de cualquier tipo, incluidos plásticos agrícolas y de horticultura como coberturas de forraje, bolsas de forraje, encintado en pacas, toldos tejidos y macetas y bandejas de crecimiento.

Según la ley estatal, los propietarios pueden quemar legalmente pequeñas cantidades de sus propias hojas secas, recortes de plantas, arbustos y madera limpia, sin tratar ni pintar. Sin embargo, las ordenanzas locales pueden prohibir la quema de ciertos materiales o prohibir completamente la quema a cielo abierto. Generalmente, los negocios y municipalidades necesitan aprobación del DNR y una licencia para quemar cualquier desecho.

La quema a cielo abierto de materiales de desecho no es recomendable ya que genera contaminación del aire, puede causar problemas para la salud, y es la causa principal de incendios forestales en Wisconsin. Se prefiere compostar y reciclar como alternativas.

Los residentes pueden usar la herramienta Can I burn? del DNR para verificar si una quema cumpliría con las normas estatales de aire y desechos. Si es posible realizar una quema, los residentes deberían determinar la necesidad de un permiso de quema. Para quemar en una municipalidad constituida, los residentes deberían verificar con el gobierno local. Para quemar fuera de una municipalidad constituida, visite dnr.wi.gov y busque “burn permit”.

Iniciativas de reciclaje adicionales

Nuevos mercados de reciclaje

Se desarrollan nuevos mercados de reciclaje todo el tiempo. En los últimos años, los mercados de papel film, cajas, colchones, pinturas y alfombras reciclados se han expandido. Estos materiales no se incluyen en las prohibiciones de los vertederos de Wisconsin, pero pueden igualmente reciclarse. Para obtener información sobre los mercados de Wisconsin para reciclar materiales tanto permitidos como prohibidos, visite wisconsinrecyclingdirectory.com.

E-cycling

El reciclaje de aparatos electrónicos es una industria en crecimiento en el estado, que crea puestos de trabajo y preserva recursos valiosos. Desde 2010, se incluyen muchos elementos electrónicos en las prohibiciones de los vertederos (s. 287.07, Wis. Stats.), pero otros elementos electrónicos también pueden recolectarse y reciclarse (s. 287.17, Wis. Stats.). Para obtener más información, busque “ecycle” en dnr.wi.gov.



Reciclar en eventos especiales

Para obtener información sobre los mercados de Wisconsin para reciclar materiales tanto permitidos como prohibidos, visite wisconsinrecyclingdirectory.com. Las leyes estatales y locales requieren el reciclado tanto en el hogar como fuera de él. Todos los eventos y reuniones deben proporcionar formas de recolectar cartón limpio, latas de aluminio y botellas de vidrio o plástico reciclables. Dichos eventos incluyen ferias, festivales, conciertos, competencias deportivas, convenciones, reuniones, bodas y otras reuniones fuera del hogar. Para obtener señalización de reciclaje para eventos gratuita, busque “event recycling” en dnr.wi.gov.

Construcción y demolición

A medida que aumentan los costos de eliminación, los negocios descubren que pueden reducir estos costos reciclando escombros de construcción y demolición. Para obtener más información, busque “demolition” en dnr.wi.gov. Este sitio incluye información sobre reciclaje de grava asfáltica residencial y una lista de control fácil de seguir para los contratistas y otras firmas de construcción (publicación WA-651 del DNR, “Planificar su proyecto de demolición o renovación”).

Recursos de reciclaje

Estudios e informes

Desde que entró en vigor la ley de reciclaje de Wisconsin a mediados de la década de 1990, el DNR ha utilizado informes y encuestas anuales para controlar el progreso y éxito de los esfuerzos de reciclaje en Wisconsin. La información para estos informes y encuestas proviene de las RU, de las instalaciones de recuperación de materiales (MRF, por sus siglas en inglés), operadores de vertederos y hogares residenciales. El DNR también realiza, en ocasiones, muestreos físicos en los vertederos. Puede encontrar estos y otros estudios, incluido el resumen informativo de la agencia fiscal legislativa de Wisconsin, buscando "recycling studies" en dnr.wi.gov.

Actualizaciones de reciclaje

Actualizaciones de reciclaje es un boletín por correo electrónico que ofrece el Departamento de Recursos Naturales de Wisconsin. Hay suscriptores de todo el estado, e incluyen negocios de reciclaje, gobiernos locales, escuelas y ciudadanos individuales interesados en el reciclaje. Para suscribirse, busque "Recycling Updates" en dnr.wi.gov.

Divulgación y educación

El DNR y sus socios del programa de reciclaje proporcionan muchos recursos impresos y electrónicos gratuitos para un variado público. Estos recursos incluyen folletos informativos y guías sobre los esfuerzos de reciclaje en ambientes específicos de negocios, públicos y domésticos. También incluyen carteles y letreros gratuitos para fomentar la conciencia sobre el reciclaje, y materiales educativos para estudiantes de pre-kínder a 12° grado. Para obtener más información y acceso a estos materiales gratuitos, busque "recycling publications" en dnr.wi.gov.

Descargo de responsabilidad: Este documento solo tiene valor de guía y no contiene ningún requisito obligatorio excepto donde se hace referencia a requisitos de las leyes o de las normas administrativas. Cualquier decisión reglamentaria que tome el Departamento de Recursos Naturales en cualquier asunto abordado en esta guía se tomará aplicando las leyes y normas administrativas vigentes para los datos relevantes.

PUB-WA-2010 2022



€3 Impreso en papel reciclado

Para obtener más información sobre El programa de reciclaje del DNR, contacte a:

Waste and Materials Management Bureau Wisconsin Department of Natural Resources 101 South Webster Street P.O. Box 7921 Madison, WI 53707 DNRRecycling@Wisconsin.gov

Recursos adicionales

Programa de desechos del Departamento de Recursos Naturales
Busque "recycling" en dnr.wi.gov.
Empresas de reciclaje asociadas de Wisconsin
www.recyclcmorewisconsin.org
WasteCap Wisconsin
www.wastecap.org



Declaración de la Ley de Igualdad de Oportunidades y de los Americanos con Discapacidades: El Departamento de Recursos Naturales de Wisconsin ofrece igualdad de oportunidades en su empleo, programas, servicios y funciones a través de un Plan de Acción Afirmativa. Si tiene alguna pregunta, escriba a Chief, Public Civil Rights, Office of Civil Rights, U.S. Department of the Interior, 1849 C. Street, NW, Washington, D.C. 20240.

Esta publicación está disponible en formato alternativo (letra grande, Braille, etc.) según se lo solicite. Por favor, llame al 608-266-2111 para obtener más información. Nota: Si necesita asistencia técnica o más información, llame al Coordinador de Accesibilidad al 608-267-7490 / Acceso TTY por retransmisión - 711.